



**COMUNE DI  
CASTELCOVATI**

**RELAZIONE  
DI INIZIO MANDATO  
QUINQUENNIO 2023/2028**

(articolo 4-bis del decreto legislativo 6 settembre 2011, n. 149)



## INDICE

|   |    |
|---|----|
| PREMESSA.....   | 1  |
| PARTE I – DATI GENERALI.....  | 1  |
| 1.1. Popolazione residente.....   | 1  |
| 1.2. Organi politici.....   | 6  |
| 1.3. Struttura organizzativa.....   | 7  |
| 1.4. Condizioni giuridica dell’Ente.....  | 7  |
| 1.5. Condizione finanziaria dell’Ente.....                                      | 8  |
| 1.6. Situazione di contesto interno/esterno.....                                | 8  |
| 2. Parametri ex art. 242 del TUEL.....  | 8  |
| PARTE II – SITUAZIONE ECONOMICO FINANZIARIA DELL’ENTE.....                      | 9  |
| 1. Bilancio di Previsione.....  | 9  |
| 2. Politica tributaria locale.....  | 10 |
| 3. Sintesi dei dati finanziari del bilancio dell’ente.....                      | 11 |
| 4. Equilibrio parte corrente e parte capitale del bilancio consuntivo 2022..... | 12 |
| 5. Gestione di competenza. Quadro Riassuntivo.....                              | 13 |
| 6. Risultati della gestione: fondo di cassa e risultato di amministrazione..... | 14 |
| 7. Gestione dei residui. Totale residui di inizio e fine mandato.....           | 14 |
| 7. Analisi anzianità dei residui distinti per anno di provenienza.....          | 15 |
| 8. Rapporto tra competenza e residui.....                                       | 16 |
| 9. Vincoli di finanza pubblica.....   | 16 |
| 10. Indebitamento.....  | 16 |
| 11. Anticipazione di tesoreria (art. 222 TUEL).....                             | 17 |
| 12. Utilizzo strumenti di finanza derivata.....                                 | 17 |
| 13. Conto del patrimonio in sintesi.....  | 17 |
| 14. Conto economico in sintesi.....   | 18 |
| 15. Riconoscimenti debiti fuori bilancio.....                                   | 18 |
| 16. Rilievi degli organismi esterni di controllo.....                           | 18 |
| 17. Conclusioni finali.....   | 18 |

## PREMESSA

La presente relazione viene redatta dal Comune di Castelvotati ai sensi dell'articolo 4-bis del D.lgs. del 6 settembre 2011, n. 149, come modificato dall'art. 11, comma 1 del D.L. del 6 marzo 2014 n. 16, recante: *"Meccanismi sanzionatori e premiali relativi a regioni, province e comuni a norma degli art. 2, 17 e 26 della Legge 5 maggio 2009, n. 42"*, per descrivere la situazione economico-finanziario dell'Ente e la misura dell'indebitamento all'inizio del mandato amministrativo avvenuto in data 15 maggio 2023.

La relazione è stata redatta dal Responsabile del Servizio Finanziario e sottoscritta dal Sindaco non oltre il novantesimo giorno dall'inizio del mandato. Sulla base delle risultanze della relazione medesima, il Sindaco, ove ne sussistano i presupposti, può ricorrere alle procedure di riequilibrio finanziario vigenti.

L'esposizione di molti dei dati viene riportata secondo uno schema già adottato per altri adempimenti di legge in materia per operare un raccordo tecnico e sistematico fra i vari dati ed anche nella finalità di non aggravare il carico degli adempimenti degli enti.

La maggior parte delle tabelle, di seguito riportate, sono desunte dagli schemi dei certificati al bilancio ex art. 161 del D.lgs. del 18 agosto 2000, n. 267 e da questionari inviati dall'organo di revisione economico finanziario alle Sezioni regionali di controllo della Corte dei Conti, ai sensi dell'articolo 1, comma 166 e seguente della Legge del 23 dicembre 2005, n. 266. Pertanto, i dati qui riportati trovano corrispondenza nei citati documenti, oltre che nella contabilità dell'ente.

## PARTE I – DATI GENERALI

### 1.1. POPOLAZIONE RESIDENTE

La Città di Castelvotati è un comune della Provincia di Brescia con una superficie di 6,14 km<sup>2</sup> a 121 m sopra il livello del mare. Il territorio risulta confinante a sud con il Comune di Comezzano-Cizzago, a sud-ovest con il Comune di Roccafranca, ad ovest con il Comune di Rudiano e il Comune di Urago d'Oglio, ad est con il Comune di Castrezzato ed a nord con il Comune di Chiari. Castelvotati si trova nell'area ovest della Pianura Padana ed è privo di qualsiasi rilievo e corso d'acqua di origine naturale e nella sua parte meridionale confina con la zona delle risorgive, presenti nel comune limitrofo di Comezzano-Cizzago. Il territorio ricade in zona sismica 2, ovvero in una zona sismica di pericolosità media.

La popolazione residente a Castelvotati risultante dal Censimento dell'annualità 2011, rilevata in data 9 ottobre 2011, era stata individuata in 6.593 individui, divergendo dal risultato individuato dalle Anagrafi comunali pari a 6.715 abitanti. Tale differenza negativa, quantificata in 122 unità (-1,82%), generata principalmente fra la serie storica della popolazione del decennio intercensuario 2001-2011 con i dati registrati in Anagrafe negli anni successivi, ha portato all'adozione di metodo di calcolo basato su operazioni di ricostruzione intercensuaria della popolazione. Nella tabella

sottostante è evidenziato il totale della popolazione residente nel Comune di Castelvati al 31 dicembre del periodo 2002 – 2022.

| Anno   | Abitanti al 31 dicembre | Variazione assoluta sull'anno precedente | Variazione % sull'anno precedente |
|--|-------------------------|--|-----------------------------------|
| 2002   | 5.481                   | 132                                      | 2,47%                             |
| 2003   | 5.680                   | 199                                      | 3,63%                             |
| 2004   | 5.843                   | 163                                      | 2,87%                             |
| 2005   | 6.022                   | 179                                      | 3,06%                             |
| 2006   | 6.220                   | 198                                      | 3,29%                             |
| 2007   | 6.455                   | 235                                      | 3,78%                             |
| 2008   | 6.600                   | 145                                      | 2,25%                             |
| 2009   | 6.572                   | -28                                      | -0,42%                            |
| 2010   | 6.564                   | -8                                       | -0,12%                            |
| 2011   | 6.593                   | 29                                       | 0,44%                             |
| 2012   | 6.655                   | 62                                       | 0,94%                             |
| 2013   | 6.690                   | 35                                       | 0,53%                             |
| 2014   | 6.611                   | -79                                      | -1,18%                            |
| 2015   | 6.583                   | -28                                      | -0,42%                            |
| 2016   | 6.599                   | 16                                       | 0,24%                             |
| 2017   | 6.493                   | -106                                     | -1,61%                            |
| 2018   | 6.650                   | 157                                      | 2,42%                             |
| 2019   | 6.634                   | -16                                      | -0,24%                            |
| 2020   | 6.683                   | 49                                       | 0,74%                             |
| 2021   | 6.751                   | 68                                       | 1,02%                             |
| 2022   | 6.881*                  | 130                                      | 1,92%                             |
| <b>Popolazione media periodo 2002-2022</b>         |                         |  | <b>6.440,95</b>                   |
| <b>Variazione assoluta media periodo 2002-2022</b> |                         |  | <b>72,95</b>                      |
| <b>Variazione % media periodo 2002-2022</b>        |                         |  | <b>1,22%</b>                      |

Dati ISTAT al 31 dicembre elaborati dall'Area Risorse Umane e Finanziarie del Comune di Castelvati

\* Dati provenienti dall'Anagrafe Nazionale Popolazione Residente (A.N.P.R.)

Dal 2018 i dati tengono conto dei risultati del censimento permanente della popolazione, rilevati con cadenza annuale e non più decennale. A differenza del censimento tradizionale, che effettuava una rilevazione di tutti gli individui e tutte le famiglie ad una data stabilita, il nuovo

metodo censuario si basa sulla combinazione di rilevazioni campionarie e dati provenienti da fonte amministrativa.

Il confronto dei dati della popolazione residente dal 2018 con le serie storiche precedenti (2001-2011 e 2011-2017) è possibile soltanto con operazioni di ricostruzione intercensuaria della popolazione residente.

Il grafico a seguire riporta l'andamento demografico della popolazione residente del Comune dal 2002 al 2022 e la linea di tendenza (lineare popolazione).

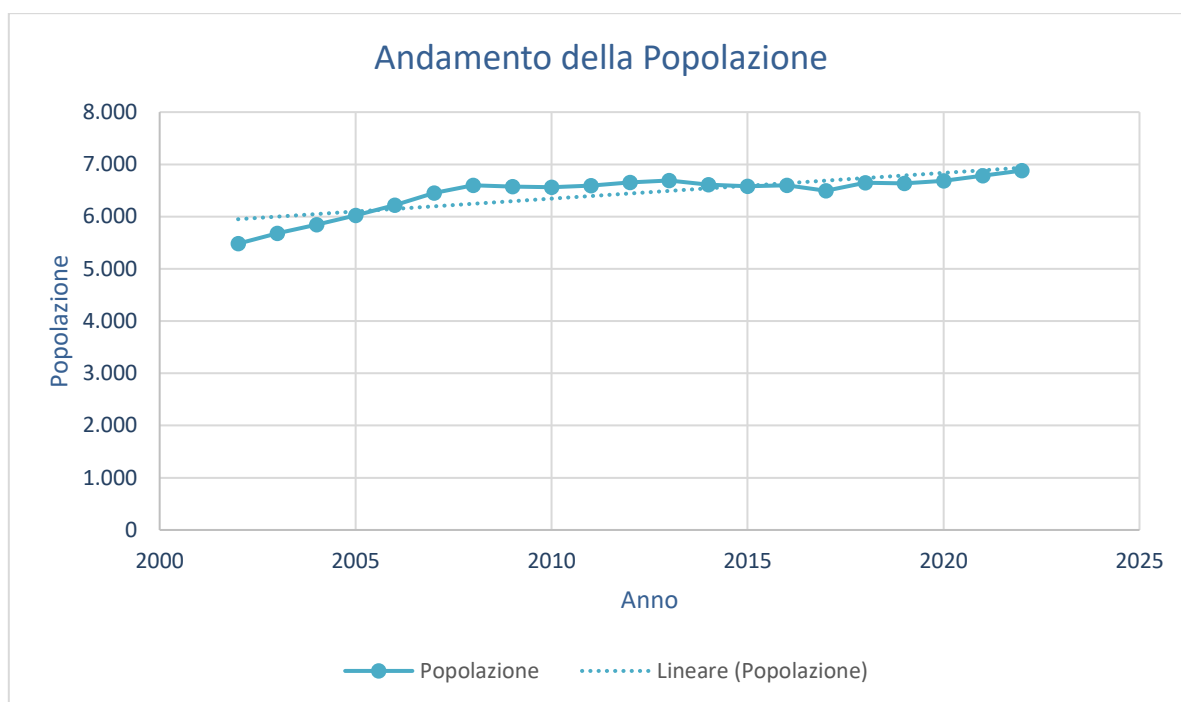

Elaborazione grafica dell'Area Risorse Umane e Finanziarie del Comune di Castelvoti



Andamento demografico della popolazione residente nel comune di **Castelvoti** dal 2001 al 2021. Grafici e statistiche su dati ISTAT al 31 dicembre di ogni anno.

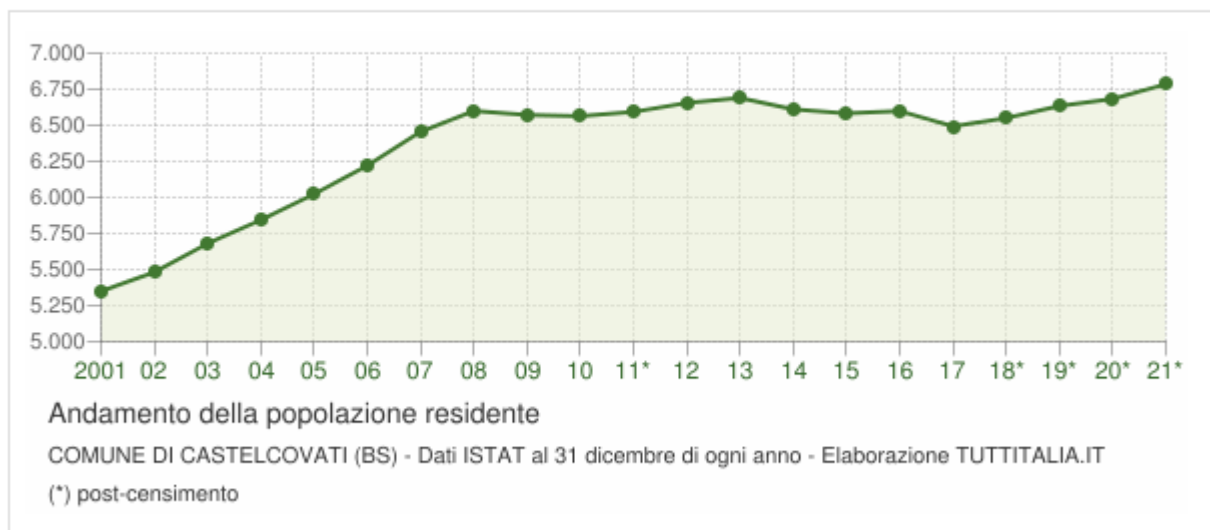

Oltre a ciò, i predetti valori devono anche prendere in considerazione due ulteriori fattori: i flussi migratori e l'andamento delle nascite/decessi avvenuti nel territorio. A tal fine, il primo grafico riportato in basso evidenzia il numero dei trasferimenti di residenza da e verso il Comune di Castelvoti negli ultimi anni, evidenziando i trasferimenti di residenza (Iscritti e Cancellati) e le direzioni e motivazione degli eventuali flussi in uscita (verso altri comuni, verso l'estero o dovuti a rettifiche amministrative). Il secondo grafico, invece, riporta l'andamento delle nascite e dei decessi negli ultimi anni. I dati si riferiscono al periodo dal 2001 al 2021.



## Flusso migratorio della popolazione

Il grafico in basso visualizza il numero dei trasferimenti di residenza da e verso il comune di Castelvati negli ultimi anni. I trasferimenti di residenza sono riportati come **iscritti** e **cancellati** dall'Anagrafe del comune.

Fra gli iscritti, sono evidenziati con colore diverso i trasferimenti di residenza da altri comuni, quelli dall'estero e quelli dovuti per altri motivi (ad esempio per rettifiche amministrative).

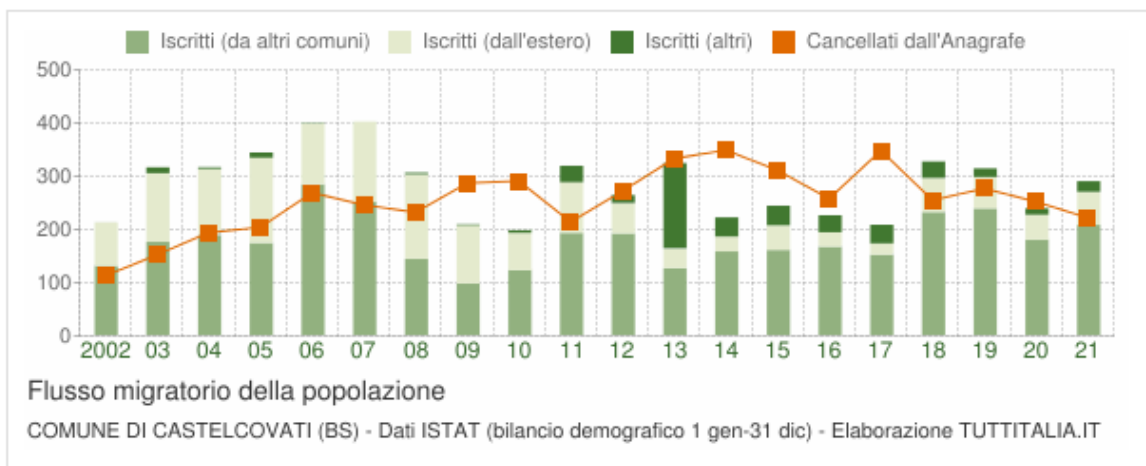

## Movimento naturale della popolazione

Il movimento naturale della popolazione in un anno è determinato dalla differenza fra le nascite ed i decessi ed è detto anche **saldo naturale**. Le due linee del grafico in basso riportano l'andamento delle nascite e dei decessi negli ultimi anni. L'andamento del saldo naturale è visualizzato dall'area compresa fra le due linee.

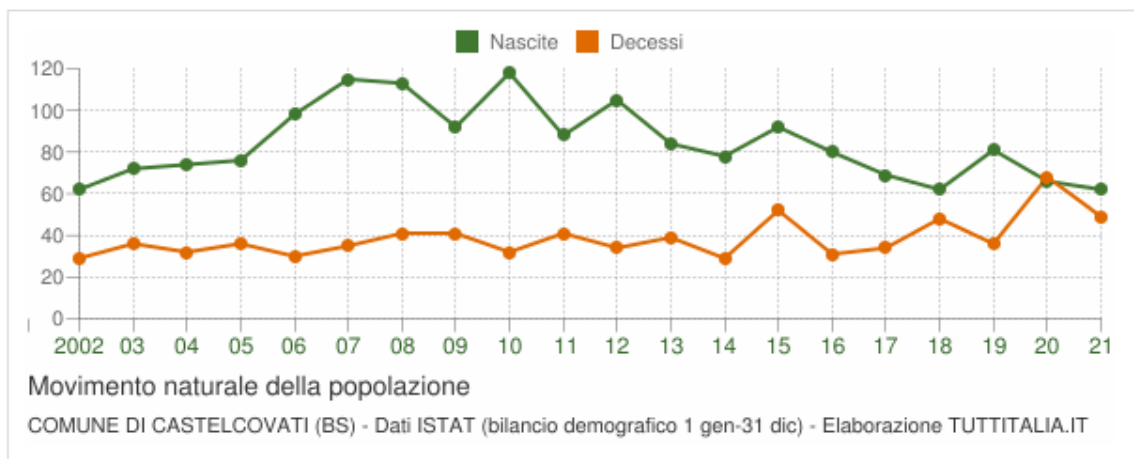



## 1.2. ORGANI POLITICI

|                |                    |
|----------------|--------------------|
| <b>SINDACO</b> | AVV. FABIANA VALLI |
|----------------|--------------------|

| <b>GIUNTA COMUNALE</b> |              |
|------------------------|--------------|
| NOME E COGNOME         | CARICA       |
| FABIANA VALLI          | Sindaco      |
| CAMILLA GRITTI         | Vice Sindaco |
| SEVERINA DRERA         | Assessore    |
| CLAUDIO BORDIGA        | Assessore    |
| DEMIS NODARI           | Assessore    |

| <b>CONSIGLIO COMUNALE</b> |                      |
|---------------------------|----------------------|
| NOME E COGNOME            | CARICA               |
| FABIANA VALLI             | Sindaco - Presidente |
| CAMILLA GRITTI            | Consigliere          |
| SAMUELE PEDERGNANI        | Consigliere          |
| CLAUDIO BORDIGA           | Consigliere          |
| SEVERINA DRERA            | Consigliere          |
| VIVIANA CARACCILO         | Consigliere          |
| NICOLA SCHIAVONE          | Consigliere          |
| GIORGIO GALLI             | Consigliere          |
| DEMIS NODARI              | Consigliere          |
| FEDERICO FAUSTINI         | Consigliere          |
| FABIO CHIARI              | Consigliere          |
| MARINA FOGLIATA           | Consigliere          |
| FRANCO MERLINI            | Consigliere          |



### 1.3. STRUTTURA ORGANIZZATIVA

La struttura organizzativa vigente (approvata con deliberazione della Giunta Comunale n. 17 del 21 febbraio 2022) è la seguente:

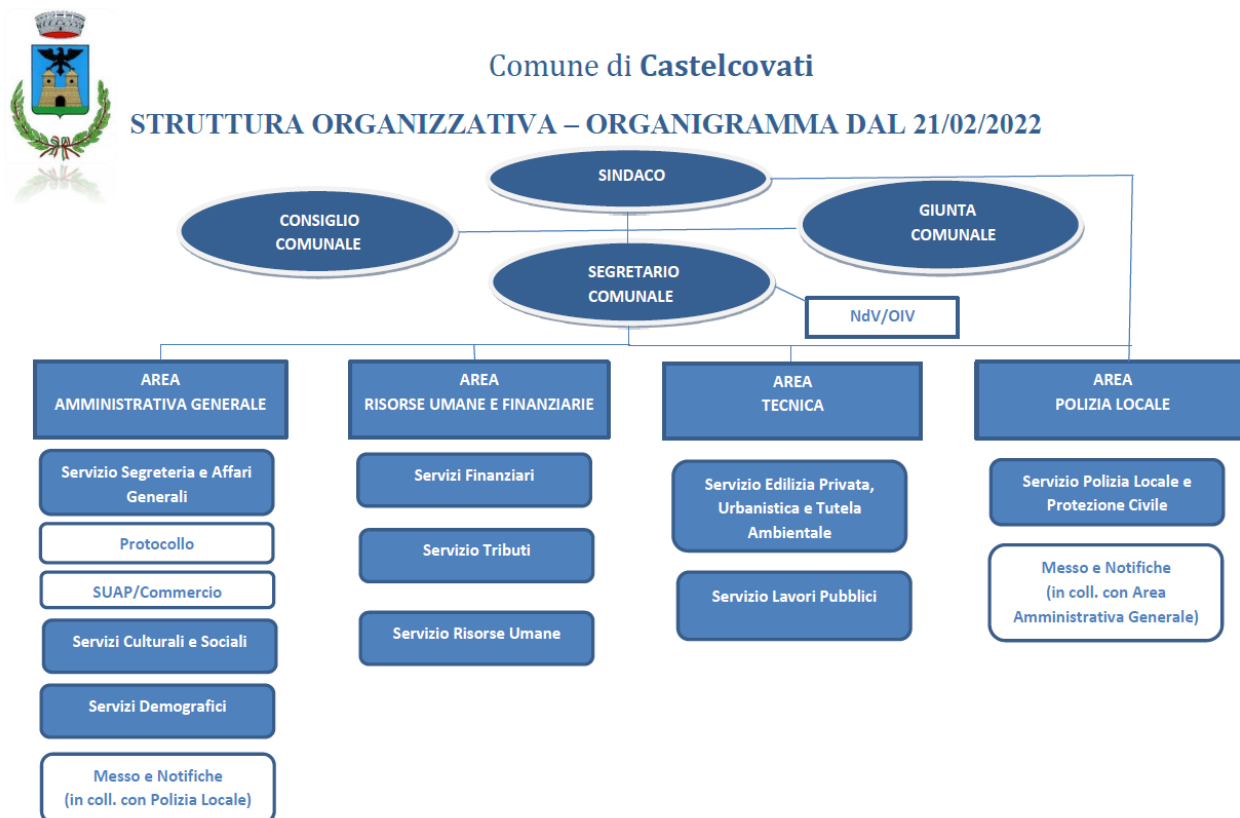

|                                     |    |
|-------------------------------------|----|
| Segretario Generale                 | 1  |
| Numero Posizioni Organizzative      | 4  |
| Numero totale personale dipendente: | 16 |

### 1.4. CONDIZIONI GIURIDICA DELL'ENTE

A seguito delle consultazioni elettorali del 14 e 15 maggio 2023 è stato eletto Sindaco l'Avv. Fabiana Valli, come meglio indicato dal verbale dell'adunanza dei Presidenti delle Sezioni elettorali, contenente i risultati della elezione diretta del Sindaco e del Consiglio comunale. Con deliberazione C.C. n. 8 del 29.05.2023 è stata esaminata la condizione degli eletti in riferimento a quanto previsto dagli artt. 40-41 del D.Lgs. n. 267/2000. L'Ente nel periodo del mandato precedente non è stato sottoposto a commissariamento.



### **1.5. CONDIZIONE FINANZIARIA DELL'ENTE**

L'ente non ha dichiarato il dissesto finanziario, nel periodo del mandato precedente, ai sensi dell'art. 244 del TUEL, o il predissesto finanziario, ai sensi dell'art. 243-bis. L'ente non ha mai fatto ricorso al fondo di rotazione di cui all'art. 243-ter, 243-quinques del TUEL e/o del contributo di cui all'art. 3 bis del D.L. n. 174/2012, convertito nella legge n. 213/2012.

### **1.6. SITUAZIONE DI CONTESTO INTERNO/ESTERNO**

Non sono state riscontrate criticità nelle Aree e nei servizi dell'Ente.

## **2. PARAMETRI EX ART. 242 DEL TUEL**

L'art. 242, comma 1, del D.lgs. del 18 agosto 2000, n. 267, dispone che sono da considerarsi in condizioni strutturalmente deficitarie gli Enti Locali che presentano gravi ed incontrovertibili condizioni di squilibrio, rilevabili da un'apposita Tabella, da allegare al rendiconto della gestione, contenente parametri obiettivi, dei quali almeno la metà presentino valori deficitari.

L'individuazione dei parametri obiettivi precedentemente vigenti era avvenuta con D.M. del Ministero dell'Interno del 24 settembre 2009, sulla base della metodologia approvata nella seduta della Conferenza Stato-Città ed Autonomie locali del 30 luglio 2009. L'impianto parametrico, previsto per il triennio 2010-2012, è stato poi sostanzialmente confermato anche per il periodo 2012-2015 dal successivo D.M. del 18 febbraio 2013.

I nuovi parametri tengono ora conto, tra l'altro, dell'esigenza di semplificare gli adempimenti di monitoraggio e delle nuove norme sull'armonizzazione contabile, nell'esigenza di far emergere le problematiche inerenti la capacità di riscossione degli Enti e la completa ponderazione dei debiti fuori bilancio.

I nuovi parametri, la cui applicazione decorre dal 2019, sono stati utilizzati per la prima volta a partire dagli adempimenti relativi al rendiconto della gestione 2018 e del bilancio di previsione 2020/2022.

Gli 8 nuovi indicatori si suddividono in 7 indici sintetici e uno analitico ed individuano soglie limite diverse per ciascuna tipologia di Ente e, nello specifico, fanno principalmente riferimento alla capacità di riscossione dell'ente e all'esistenza di debiti fuori bilancio. Per quest'ultimo aspetto merita sottolineare come i nuovi indici intendano monitorare il fenomeno dei debiti fuori bilancio in tutte le sue possibili declinazioni; vengono infatti rilevati i debiti fuori bilancio in corso di riconoscimento, quelli riconosciuti ed in corso di finanziamento e riconosciuti e finanziari, a differenza dei precedenti indici che intercettavano solo i debiti fuori bilancio riconosciuti.

Si riportano di seguito i nuovi parametri:

| PARAMETRO | DENOMINAZIONE DELL'INDICATORE   | CONDIZIONE DI DEFICITARIETÀ DEL PARAMETRO | 2022 |
|-----------|---|---|------|
| P1        | Incidenza spese rigide (ripiano disavanzo, personale e debito) su entrate correnti            | deficitario se maggiore del 48%           | NO   |
| P2        | Incidenza degli incassi delle entrate proprie sulle previsioni definitive di parte corrente   | deficitario se minore del 22%             | NO   |
| P3        | Anticipazioni chiuse solo contabilmente   | deficitario se maggiore di 0              | NO   |
| P4        | Sostenibilità debiti finanziari   | deficitario se maggiore del 16%           | NO   |
| P5        | Sostenibilità disavanzo effettivamente a carico dell'esercizio                                | deficitario se maggiore del 1,20%         | NO   |
| P6        | Debiti riconosciuti e finanziati  | deficitario se maggiore del 1%            | NO   |
| P7        | Debiti in corso di riconoscimento + Debiti riconosciuti e in corso di finanziamento           | deficitario se maggiore dello 0,60%       | NO   |
| P8        | Indicatore concernente l'effettiva capacità di riscossione (riferito al totale delle entrate) | deficitario se minore del 47%             | NO   |

Come emerge dal prospetto soprariportato il Comune di Castelvovati non presenta parametri di deficitarietà.

## PARTE II – SITUAZIONE ECONOMICO FINANZIARIA DELL'ENTE

### 1. BILANCIO DI PREVISIONE

Il Bilancio di Previsione 2023/2025 è stato approvato con deliberazione del Consiglio Comunale n. 45 del 14.12.2022.



## 2. POLITICA TRIBUTARIA LOCALE

Le aliquote tributarie, il tasso di copertura dei prelievi sui rifiuti e il costo pro-capite del servizio di raccolta dei rifiuti alla data di insediamento risultano essere le seguenti:

| ALIQUTE IMU   | 2023   |
|---|--------|
| Aliquota abitazione principale<br>Categorie A/1, A/8, A/9 e relative<br>pertinenze (una pertinenza per<br>categoria C/02, C/06, C/07)                   | 0,60%  |
| Aliquota di base per tutte le<br>restanti fattispecie imponibili  | 1,00%  |
| Aliquota fabbricati rurali ad uso<br>strumentale all'attività agricola<br>(purché abbiano il<br>riconoscimento da parte<br>dell'Agenzia del Territorio) | 0,10%  |
| Aliquota beni merce   | /      |
| Fabbricati classificati in categoria<br>C/06 (non pertinenza di<br>abitazione principale)   | 1,06%  |
| Fabbricati classificati in categoria<br>D/05  | 1,06%  |
| Detrazione abitazione principale<br>(classificate nelle categorie<br>catastali A/1, A/8 e A/9)  | 200,00 |

| ALIQUTE<br>addizionale Irpef | 2023      |
|------------------------------|-----------|
| Aliquota                     | 0,53%     |
| Fascia esenzione             | 10.000,00 |
| Differenziazione aliquote    | NO        |

| Prelievi sui rifiuti             | 2023         |
|----------------------------------|--------------|
| Tipologia di<br>prelievo         | TARI         |
| Tasso di copertura               | 100%         |
| Piano Economico<br>Finanziario   | € 616.436,00 |
| Abitanti al 31.12                | 6.881        |
| Costo del servizio<br>pro-capite | € 89,58      |

### 3. SINTESI DEI DATI FINANZIARI DEL BILANCIO DELL'ENTE

Il Comune di Castelvotati ha approvato il rendiconto della gestione 2022 con deliberazione del Consiglio Comunale n. 4 del 26 aprile 2023.

| <b>ENTRATE</b>   | <b>Rendiconto 2022</b> | <b>Bilancio di Previsione<br/>2023-2025<br/>Stanziamenti esercizio<br/>2023 al 16.06.2023</b> |
|--|------------------------|---|
| Utilizzo Avanzo di Amministrazione   | 1.362.629,18           | 1.552.035,70  |
| Fondo pluriennale vincolate di parte corrente                                | 76.908,33              | 74.796,31   |
| Fondo pluriennale vincolato di parte capitale                                | 1.442.398,79           | 916.974,18  |
| Titolo 1 - Entrate correnti di natura tributaria, contributiva e perequativa | 2.563.889,26           | 2.521.408,24  |
| Titolo 2 - Trasferimenti correnti  | 311.974,93             | 293.063,73  |
| Titolo 3 - Entrate extratributarie   | 897.739,29             | 743.353,75  |
| Titolo 4 - Entrate in conto capitale   | 473.474,21             | 2.072.370,70  |
| Titolo 5 - Entrate da riduzione di attività finanziarie                      | -                      | -   |
| Titolo 6 - Accensione Prestiti   | -                      | -   |
| Titolo 7 - Anticipazione da istituto tesoriere/cassiere                      | -                      | -   |
| Titolo 9 - Entrate per conto terzi e   | 814.314,18             | 992.790,00  |
| <b>TOTALE TITOLI</b>   | <b>5.061.391,87</b>    | <b>6.622.986,42</b>   |
| <b>TOTALE COMPLESSIVO</b>  | <b>7.943.328,17</b>    | <b>9.166.792,61</b>   |

| <b>USCITE</b>                                 | <b>Rendiconto 2022</b> | <b>Bilancio di Previsione<br/>2023-2025<br/>Stanziamenti esercizio<br/>2023 al 16.06.2023</b> |
|---|------------------------|---|
| Disavanzo di amministrazione                  | -                      | -   |
| Fondo pluriennale vincolato di parte corrente | 74.796,31              | -   |
| Fondo pluriennale vincolato di parte capitale | 916.974,18             | -   |
| Titolo 1 - Spese correnti                     | 3.308.726,64           | 3.557.570,66  |
| Titolo 2 - Spese in conto capitale            | 1.125.182,98           | 4.270.439,79  |



|   |                     |                     |
|---|---------------------|---------------------|
| Titolo 3 - Spese per incremento attività finanziarie                      | -                   | -                   |
| Titolo 4 - Rimborso Prestiti  | 199.113,42          | 345.992,16          |
| Titolo 5 - Chiusura anticipazioni ricevute da istituto tesoriere/cassiere | -                   | -                   |
| Titolo 7 - Uscite per conto terzi e partite di giro                       | 814.314,18          | 992.790,00          |
| <b>TOTALE TITOLI</b>  | <b>5.447.337,22</b> | <b>9.166.792,61</b> |
| <b>TOTALE COMPLESSIVO</b>   | <b>6.439.107,71</b> | <b>9.166.792,61</b> |

#### 4. EQUILIBRIO PARTE CORRENTE E PARTE CAPITALE DEL BILANCIO CONSUNTIVO 2022

| EQUILIBRIO ECONOMICO - FINANZIARIO DI PARTE CORRENTE  |     | 2022              |
|---|-----|-------------------|
| Fondo pluriennale vincolato per spese correnti iscritto in entrata  | (+) | 76.908,33         |
| Totale Entrate Titoli 1.00 - 2.00 - 3.00  | (+) | 3.773.603,48      |
| Spese Titolo 1.00 - Spese correnti  | (-) | 3.308.726,64      |
| Fondo pluriennale vincolato di parte corrente (di spesa)  | (-) | 74.796,31         |
| Spese Titolo 4.00 - Quote di capitale amm.to dei mutui e prestiti obbligazionari  | (-) | 199.113,42        |
| <b>SALDO DI PARTE CORRENTE</b>  |     | <b>267.875,44</b> |
| Utilizzo avanzo di amministrazione per spese correnti   | (+) | 491.173,68        |
| Entrate di parte capitale destinate a spese correnti in base a specifiche disposizioni di legge o dei principi contabili        | (+) | 75.661,50         |
| Entrate di parte corrente destinate a spese di investimento in base a specifiche disposizioni di legge o dei principi contabili | (-) | 162.625,26        |
| <b>SALDO DI PARTE CORRENTE AL NETTO DELLE VARIAZIONI</b>  |     | <b>672.085,36</b> |

| EQUILIBRIO ECONOMICO - FINANZIARIO DI PARTE CAPITALE                        |     | 2022         |
|---|-----|--------------|
| Fondo pluriennale vincolato per spese in conto capitale iscritto in entrata | (+) | 1.442.398,79 |
| Totale Entrate Titoli 4.00 - 5.00 - 6.00                                    | (+) | 473.474,21   |
| Spese Titolo 2.00 - Spese in conto capitale                                 | (-) | 1.125.182,98 |
| Fondo pluriennale vincolato per spese in conto capitale (di spesa)          | (-) | 916.974,18   |



| DIFFERENZA DI PARTE CAPITALE  |     | -126.284,16       |
|---|-----|-------------------|
| Entrate di parte corrente destinate a spese di investimento in base a specifiche disposizioni di legge o dei principi contabili | (+) | 162.625,26        |
| Entrate di parte capitale destinate a spese correnti in base a specifiche disposizioni di legge o dei principi contabili        | (-) | 75.661,50         |
| P) Utilizzo avanzo di amministrazione per spese di investimento   | (+) | 871.455,50        |
| <b>SALDO DI PARTE CORRENTE AL NETTO DELLE VARIAZIONI</b>  |     | <b>832.135,10</b> |

## 5. GESTIONE DI COMPETENZA. QUADRO RIASSUNTIVO

| RISULTATO CONTABILE DI AMMINISTRAZIONE                          |            | 2022                |
|---|------------|---------------------|
| Fondo cassa al 1° gennaio                                       |            | 2.027.514,49        |
| Riscossioni   | (+)        | 5.566.427,05        |
| Pagamenti   | (-)        | 5.548.764,59        |
| <b>Saldo di cassa al 31 dicembre</b>                            | <b>(=)</b> | <b>2.045.176,95</b> |
| Pagamenti per azioni esecutive non regolarizzate al 31 dicembre | (-)        | -                   |
| <b>Fondo di cassa al 31 dicembre</b>                            | <b>(=)</b> | <b>2.045.176,95</b> |
| Residui Attivi  | (+)        | 2.057.065,02        |
| Residui Passivi   | (-)        | 615.953,85          |
| Fondo Pluriennale Vincolato per Spese Correnti                  | (-)        | 74.796,31           |
| Fondo Pluriennale Vincolato per Spese in Conto Capitale         | (-)        | 916.974,18          |
| <b>Risultato di Amministrazione al 31 dicembre 2022</b>         | <b>(=)</b> | <b>2.494.517,63</b> |

| Descrizione                               | 2022                |
|---|---------------------|
| <b>Risultato di amministrazione (+/-)</b> | <b>2.494.517,63</b> |
| di cui:                                   |                     |
| a) Parte accantonata                      | 498.095,01          |
| b) Parte vincolata                        | 1.113.018,26        |
| c) Parte destinata a investimenti         | 347.363,00          |

|                      |            |
|----------------------|------------|
| e) Parte disponibile | 536.041,36 |
|----------------------|------------|

## 6. RISULTATI DELLA GESTIONE: FONDO DI CASSA E RISULTATO DI AMMINISTRAZIONE

| Descrizione                         | 2022         |
|-------------------------------------|--------------|
| Fondo cassa al 31 dicembre (+)      | 2.045.176,95 |
| Totale residui attivi finali (+)    | 2.057.065,02 |
| Totale residui passivi finali (-)   | 615.953,85   |
| FPV per spese correnti (-)          | 74.796,31    |
| FPV per spese in conto capitale (-) | 916.974,18   |
| Risultato di amministrazione        | 2.494.517,63 |
| Utilizzo anticipazione di cassa     | NO           |

## 7. GESTIONE DEI RESIDUI. TOTALE RESIDUI DI INIZIO E FINE MANDATO

| Residui Attivi 2022 | Iniziali            | Riscossi            | Maggiori (+)    | Riaccertati         | Da riportare        | Da Competenza     | Totale              |
|---------------------|---------------------|---------------------|-----------------|---------------------|---------------------|-------------------|---------------------|
|                     |                     |                     | Minori (-)      |                     |                     |                   |                     |
|                     | a                   | b                   | c               | d = (a+c)           | e = (d-b)           | f                 | g = (e+f)           |
| Titolo 1            | 561.474,21          | 115.895,45          | -2.877,71       | 558.596,50          | 442.701,05          | 115.484,72        | 558.185,77          |
| Titolo 2            | 21.617,29           | 18.378,29           | -3.239,00       | 18.378,29           | -                   | 27.714,90         | 27.714,90           |
| Titolo 3            | 109.190,74          | 69.450,55           | 9.726,67        | 118.917,41          | 49.466,86           | 171.861,74        | 221.328,60          |
| Titolo 4            | 1.309.070,00        | 465.023,89          | 7,98            | 1.309.077,98        | 844.054,09          | 187.726,43        | 1.031.780,52        |
| Titolo 5            | -                   | -                   | -               | -                   | -                   | -                 | -                   |
| Titolo 6            | 555.360,26          | 351.185,96          | -               | 555.360,26          | 204.174,30          | -                 | 204.174,30          |
| Titolo 7            | -                   | -                   | -               | -                   | -                   | -                 | -                   |
| Titolo 9            | 4.369,59            | 1.769,76            | -2.599,83       | 1.769,76            | -                   | 13.880,93         | 13.880,93           |
| <b>TOTALE</b>       | <b>2.561.082,09</b> | <b>1.021.703,90</b> | <b>1.018,11</b> | <b>2.562.100,20</b> | <b>1.540.396,30</b> | <b>516.668,72</b> | <b>2.057.065,02</b> |

| Residui Passivi 2022 | Iniziali | Pagati | Maggiori (+) | Riaccertati | Da riportare | Da Competenza | Totale    |
|----------------------|----------|--------|--------------|-------------|--------------|---------------|-----------|
|                      |          |        | Minori (-)   |             |              |               |           |
|                      | a        | b      | c            | d = (a+c)   | e = (d-b)    | f             | g = (e+f) |





|               |                   |                   |                    |                   |                  |                   |                   |
|---------------|-------------------|-------------------|--------------------|-------------------|------------------|-------------------|-------------------|
| Titolo 1      | 669.205,05        | 524.983,97        | -131.274,93        | 537.930,12        | 12.946,15        | 457.208,23        | 470.154,38        |
| Titolo 2      | 6.100,00          | 6.100,00          | -                  | 6.100,00          | -                | 13.175,54         | 13.175,54         |
| Titolo 3      | -                 | -                 | -                  | -                 | -                | -                 | -                 |
| Titolo 4      | -                 | -                 | -                  | -                 | -                | -                 | -                 |
| Titolo 5      | -                 | -                 | -                  | -                 | -                | -                 | -                 |
| Titolo 7      | 178.102,91        | 86.551,10         | -4.751,81          | 173.351,10        | 86.800,00        | 45.823,93         | 132.623,93        |
| <b>TOTALE</b> | <b>853.407,96</b> | <b>617.635,07</b> | <b>-136.026,74</b> | <b>717.381,22</b> | <b>99.746,15</b> | <b>516.207,70</b> | <b>615.953,85</b> |

## 7. ANALISI ANZIANITÀ DEI RESIDUI DISTINTI PER ANNO DI PROVENIENZA

| ANZIANITÀ DEI RESIDUI ATTIVI DA ULTIMO RENDICONTO APPROVATO |                   |          |                   |                   |                   |                   |                     |
|---|-------------------|----------|-------------------|-------------------|-------------------|-------------------|---------------------|
| Titolo  | 2017 e precedenti | 2018     | 2019              | 2020              | 2021              | 2022              | Totale              |
| Titolo 1  | -                 | -        | 141.852,33        | 93.804,09         | 207.044,63        | 115.484,72        | 558.185,77          |
| Titolo 2  | -                 | -        | -                 | -                 | -                 | 27.714,90         | 27.714,90           |
| Titolo 3  | -                 | -        | 17.215,97         | 2.128,97          | 30.121,92         | 171.861,74        | 221.328,60          |
| Titolo 4  | -                 | -        | -                 | 613.213,38        | 230.840,71        | 187.726,43        | 1.031.780,52        |
| Titolo 5  | -                 | -        | -                 | -                 | -                 | -                 | -                   |
| Titolo 6  | -                 | -        | -                 | 204.174,30        | -                 | -                 | 204.174,30          |
| Titolo 7  | -                 | -        | -                 | -                 | -                 | -                 | -                   |
| Titolo 9  | -                 | -        | -                 | -                 | -                 | 13.880,93         | 13.880,93           |
| <b>TOTALE</b>   | <b>-</b>          | <b>-</b> | <b>159.068,30</b> | <b>913.320,74</b> | <b>468.007,26</b> | <b>516.668,72</b> | <b>2.057.065,02</b> |

| ANZIANITÀ DEI RESIDUI PASSIVI DA ULTIMO RENDICONTO APPROVATO |                   |      |      |        |           |            |            |
|--|-------------------|------|------|--------|-----------|------------|------------|
| Titolo   | 2017 e precedenti | 2018 | 2019 | 2020   | 2021      | 2022       | Totale     |
| Titolo 1   | -                 | -    | -    | 440,06 | 12.506,09 | 457.208,23 | 470.154,38 |
| Titolo 2   | -                 | -    | -    | -      | -         | 13.175,54  | 13.175,54  |
| Titolo 3   | -                 | -    | -    | -      | -         | -          | -          |
| Titolo 4   | -                 | -    | -    | -      | -         | -          | -          |

|               |                  |                  |                  |                 |                  |                   |                   |
|---------------|------------------|------------------|------------------|-----------------|------------------|-------------------|-------------------|
| Titolo 5      | -                | -                | -                | -               | -                | -                 | -                 |
| Titolo 7      | 36.100,00        | 12.400,00        | 18.400,00        | 9.200,00        | 10.700,00        | 45.823,93         | 132.623,93        |
| <b>TOTALE</b> | <b>36.100,00</b> | <b>12.400,00</b> | <b>18.400,00</b> | <b>9.640,06</b> | <b>23.206,09</b> | <b>516.207,70</b> | <b>615.953,85</b> |

## 8. RAPPORTO TRA COMPETENZA E RESIDUI

| DESCRIZIONE  | 2022   |
|--|--------|
| Percentuale tra residui attivi titoli I e III e totale accertamenti entrate correnti titoli I e III da rendiconto 2022 | 22,52% |

## 9. VINCOLI DI FINANZA PUBBLICA

Il Comune di Castelvotati ha sempre rispettato i vincoli di finanza pubblica.

Le azioni intraprese per il rispetto degli obiettivi di finanza pubblica sono state le seguenti:

- Contenimento della spesa corrente;
- Contenimento degli investimenti;
- Attenta programmazione degli incassi e dei pagamenti;
- Contenimento della spesa di personale.

## 10. INDEBITAMENTO

### ➤ Evoluzione indebitamento dell'ente:

| Descrizione   | Al 31.12.2022 |
|---|---------------|
| Residuo debito finale                               | 1.952.256,64  |
| <i>Di cui da accensione prestiti</i>                | 0,00          |
| Popolazione Residente                               | 6.881         |
| Rapporto tra residuo debito e popolazione residente | 283,72        |

- **Rispetto del limite di indebitamento. Di seguito è indicata la percentuale di indebitamento sulle entrate correnti dell'esercizio precedente a consuntivo,**

**dell'esercizio corrente e la previsione sul triennio successivo, ai sensi dell'art. 204 del TUEL:**

| DESCRIZIONE  | 2022         | 2023      | 2024      | 2025      | 2026      |
|--|--------------|-----------|-----------|-----------|-----------|
| Totale Entrate Titoli 1 - 2 - 3 da rendiconto 2022   | 3.773.603,48 |           |           |           |           |
| Totale interessi passivi   | 57.203,69    | 52.667,78 | 46.195,00 | 39.120,00 | 32.960,00 |
| Incidenza percentuale attuale degli interessi passivi sulle entrate correnti (art. 204 TUEL) | 1,52%        | 1,40%     | 1,22%     | 1,04%     | 0,87%     |

**11. ANTICIPAZIONE DI TESORERIA (ART. 222 TUEL)**

L'importo massimo concedibile per anticipazione di tesoreria risulta essere di € 1.572.334,78.

Il Comune di Castelvotati alla data della presente relazione non ha fatto ricorso anticipazioni di tesoreria. Dalla verifica straordinaria di cassa al 15.05.2023 (insediamento del Sindaco) risulta un saldo di € 1.518.758,82.

**12. UTILIZZO STRUMENTI DI FINANZA DERIVATA**

Il Comune di Castelvotati non ha in corso contratti relativi a strumenti derivati.

**13. CONTO DEL PATRIMONIO IN SINTESI**

Di seguito sono stati indicati i dati relativi allo stato patrimoniale al 31.12.2022, ai sensi dell'art. 230 del TUEL:

| Anno 2022                              |                      |                              |                      |
|--|----------------------|------------------------------|----------------------|
| Attivo                                 | Importo              | Passivo                      | Importo              |
| Immobilizzazioni immateriali           | 9.874,52             | Patrimonio netto             | 19.283.179,05        |
| Immobilizzazioni materiali             | 19.429.434,60        | Fondi per rischi ed oneri    | 50.191,62            |
| Immobilizzazioni finanziarie           | 1.426.251,45         | Trattamento di fine rapporto | -                    |
| Rimanenze                              | -                    |                              |                      |
| Crediti                                | 1.580.469,84         | Debiti                       | 2.565.347,87         |
| Attività finanziarie non immobilizzate | -                    |                              |                      |
| Disponibilità liquide                  | 2.066.884,92         |                              |                      |
| Ratei e Risconti attivi                | -                    | Ratei e risconti passivi     | 2.614.196,79         |
| <b>TOTALE</b>                          | <b>24.512.915,33</b> | <b>TOTALE</b>                | <b>24.512.915,33</b> |



#### 14. CONTO ECONOMICO IN SINTESI

I dati del conto economico al 31.12.2022, ai sensi dell'art. 229 del TUEL, sono i seguenti:

| CONTO ECONOMICO ANNO 2022                 | Importo           |
|---|-------------------|
| A) Componenti positivi della gestione     | 3.867.689,00      |
| B) Componenti negativi della gestione     | 3.784.620,99      |
| C) Proventi ed oneri finanziari           | -3.675,16         |
| D) Totale rettifiche                      | -                 |
| E) Proventi ed oneri straordinari         | 520.634,24        |
| Risultato prima delle imposte (A+B+C+D+E) | 565.844,23        |
| <b>RISULTATO DELL'ESERCIZIO</b>           | <b>518.443,24</b> |

#### 15. RICONOSCIMENTI DEBITI FUORI BILANCIO

Non esistono debiti fuori bilancio da riconoscere.

#### 16. RILIEVI DEGLI ORGANISMI ESTERNI DI CONTROLLO

Gli organismi esterni di controllo non hanno riscontrato irregolarità contabili e finanziarie dell'ente.

#### 17. CONCLUSIONI FINALI

Sulla base delle risultanze della relazione di inizio mandato, la situazione finanziaria e patrimoniale del Comune di Castelcovati non presenta squilibri e non sussistono i presupposti per il ricorso alle procedure di riequilibrio vigenti.

Castelcovati, li 20 giugno 2023

**IL SINDACO**

Avv. Fabiana Valli

(Documento firmato digitalmente)